

Spis zawartości

<b>INFORMACJA BEZPIECZEŃSTWA I OCHRONY ZDROWIA .....</b>	<b>2</b>
1. PODSTAWA OPRACOWANIA. ....	4
2. INWESTOR.....	4
3. INFORMACJA BIOZ. ....	4
3.1. Zakres i kolejność robót.....	4
3.2. Przewidywane zagrożenie występujące podczas realizacji robót .....	4
3.3. Instruktaż pracowników .....	5
3.4. Techniczno - organizacyjne środki zapobiegawcze .....	5
<b>ZAŁĄCZNIKI – DECYZJE, ODPINIE, UZGODNIENIA I WARUNKI .....</b>	<b>6</b>

## **INFORMACJA BEZPIECZEŃSTWA I OCHRONY ZDROWIA**

<u>NAZWA I ADRES INWESTORA:</u>  <p style="text-align: center;">Wójt Gminy Wierzbica ul. Włodawska 1 22-150 Wierzbica</p>		<u>NAZWA I ADRES JEDNOSTKI PROJEKTOWEJ:</u>  <p style="text-align: center;">Adres: al. Jana Pawła II 27, 00-867 Warszawa Adres koresp.: Ul. Przyjazna 9A, 22-100 Rudka NIP 563 245 48 15, REGON 527 006 486</p>		
<u>NAZWA OBIEKTU BUDOWLANEGO:</u> <p style="text-align: center;"><b>BUDOWA DRÓG GMINNYCH, UL. JARZĘBINOWEJ I UL. ŚWIERKOWEJ W MIEJSCOWOŚCI WIERZBICA - OSIEDLE</b></p>				
<u>ADRES:</u>  <p style="text-align: center;">woj. lubelskie, powiat chełmski, gmina Wierzbica</p>				
<u>OPRACOWANIE:</u> <p style="text-align: center;"><b>INFORMACJA BEZPIECZEŃSTWA I OCHRONY ZDROWIA</b></p>				
<p><b>PROJEKTANT OPRACOWUJĄCY:</b></p>				
<b>Stanowisko</b>	<b>Imię i Nazwisko</b>	<b>Adres</b>	<b>Specjalność i nr uprawnień</b>	<b>Podpis</b>
Projektant	mgr inż. Artur Łomański	Ul. Przyjazna 9a, 22-100 Rudka	LUB/0002/PBD/16 drogi	
<u>DATA OPRACOWANIA:</u>  <p style="text-align: center;"><b>CZERWIEC 2025</b></p>				

## **1. Podstawa Opracowania.**

- Rozporządzenia Ministra Infrastruktury w sprawie informacji dotyczącej bezpieczeństwa i ochrony zdrowia oraz planu bezpieczeństwa i ochrony zdrowia z 23czerwca 2003r Dz.U. nr 120 poz.1126,
- Rozporządzenie Ministra Infrastruktury z dnia 24 czerwca 2022r., w sprawie przepisów techniczno – budowlanych dotyczących dróg publicznych (Dz.U. z 2022r., poz. 1518,

## **2. Inwestor.**

Wójt Gminy Wierzbica  
ul. Włodawska 1  
22-150 Wierzbica

## **3. Informacja BIOZ.**

### **3.1. Zakres i kolejność robót**

Zakres robót przy realizacji projektowanego przedsięwzięcia obejmuje zadania w następującej kolejności:

#### **3.1.1. Wszystkie branże:**

- roboty przygotowawcze i porządkowe,
- zabezpieczenie terenu budowy przed osobami nieupoważnionymi,
- geodezyjne wytyczenie elementów przedsięwzięcia,
- dostawa materiałów,
- wykonanie wykopów kontrolnych w miejscach skrzyżowania drogi z istniejącymi sieciami,
- uporządkowanie terenu budowy po wykonaniu wszystkich czynności (robót budowlanych) związanych z inwestycją,
- inwentaryzacja powykonawcza.

#### **3.1.2. Branża drogowa:**

- zdjęcie humusu, jego załadunek i transportem,
- roboty rozbiórkowe istniejących przepustów i konstrukcji zjazdów wraz z transportem,
- wykonanie wykopów wraz z plantowaniem skarp i transportem,
- wykonanie konstrukcji jezdni,
- wykonanie zjazdów indywidualnych i publicznych,
- wykonanie poboczy,
- zahumusowanie.

### **3.2. Przewidywane zagrożenie występujące podczas realizacji robót**

- wykonanie wykopów koryto drogowe i elementy odwodnienia,
- załadunek, rozładunek, montaż elementów drogowych i kruszyw - możliwość przygniecenia ciężkimi elementami,
- prowadzenie robót w obrębie pasa drogowego przy równocześnie występującym ruchu drogowym- wypadki i zdarzenia drogowe,
- nieostrożne obchodzenie się ze sprzętem,
- zasypanie pracowników w wyniku zawalenia się ścian wykopu,

- wpadnięcie do wykopu (obsunięcie się ziemi z krawędzi wykopu lub poślizgnięcie się),
- uderzenie pracownika w wykopie spadającą bryłą ziemi, kamieniem lub innym przedmiotem,
- najechanie sprzętem budowlanym (koparki, walce, samochody),

### **3.3. Instruktaż pracowników**

Pracownicy biorący udział w procesie budowlanym powinni być przeszkoleni w ramach okresowych szkoleń BHP. Pracownicy zatrudnieni na stanowiskach robotniczych (w formie instruktażu) nie rzadziej niż raz na 3 lata, a na stanowiskach, na których występują duże zagrożenia wypadkowe – nie rzadziej niż raz w roku. Pracownicy, inne osoby kierujące pracownikami (np. mistrzowie, kierownicy) podlegają szkoleniom nie rzadziej niż co 6 lat. Szkolenie okresowe powinno być zakończone egzaminem sprawdzającym.

Ponadto, bezpośrednio przed przystąpieniem do realizacji robót związanych z przedmiotową inwestycją należy przeprowadzić indywidualny instruktaż polegający na:

- określeniu sposobu bezpiecznego wykonywania prac opisanych w punkcie 3.1,
- szczegółowym poinformowaniu pracowników o występujących zagrożeniach podczas realizacji robót zgodnie z punktem 3.2,
- przedstawieniu metod postępowania w przypadku bezpośredniego zagrożenia życia lub zdrowia.

### **3.4. Techniczno - organizacyjne środki zapobiegawcze**

Dla zapobieżenia przewidywanym zagrożeniom należy przedsięwziąć następujące środki:

- oznakować i zabezpieczyć teren przed dostępem osób postronnych,
- stosować odzież ochronną oraz ochronne nakrycia głowy
- zadbać o dobrą komunikację na terenie budowy (wyznaczenie dojścia pracowników, dostawy i miejsca składowania materiałów budowlanych, zejścia do wykopów oraz uwzględnić możliwość ewentualnej ewakuacji osób zagrożonych lub poszkodowanych),
- wykonać umocnienie ścian wykopów (typ konstrukcji dostosować do głębokości, rodzaju gruntu, czasu utrzymania wykopu, obciążeń transportem, składowaniem materiałów i innych obciążeń w sąsiedztwie wykopów),
- ograniczyć napływ wód deszczowych i zapewnić ich odprowadzenie z dna wykopu,
- przed każdorazowym rozpoczęciem robót w wykopie sprawdzić stan skarp, umocnień i zabezpieczeń,
- prace przy skrzyżowaniu z innymi sieciami prowadzić pod nadzorem osób odpowiedzialnych za dany rodzaj sieci,
- zleca się aby pojazd budowy, w czasie jazdy tyłem, automatycznie wysyłał sygnał dźwiękowy.

Kierownik budowy lub inna uprawniona osoba winna sporządzić dla inwestycji plan bezpieczeństwa

i ochrony zdrowia (plan BIOZ) w oparciu o niniejszą informację oraz rysunki i ewentualne inne szczegółowe wytyczne zawarte w projekcie budowlanym.

Opracowujący:

---

## ZAŁĄCZNIKI – DECYZJE, ODPINIE, UZGODNIENIA I WARUNKI

Spis załączników		
Lp.	Znak	Nadawca
1	Wi.7111.98.2025	Zarząd Powiatu w Chełmie
2	Bd.6853.18.2025	Urząd Gminy Wierzbica
3	LBC.4200.116.2025	Wody Polskie
4	ZLPK-Och.OPK.413.10.2025	Zespół Lubelskich Parków Krajobrazowych
5	3826/3889/2025	PGE Dystrybucja
6	LB.ZUZ.4210.106.2025	Wody Polskie
7	2506060038/TTDSIKU/IB/01	ORANGE Polska

ZARZĄD POWIATU  
W CHELMIE  
Plac Niepodległości 1  
22-100 Chełm

WI.7111.98.2025

p. Kosjca  
19.04.2025



**Wójt Gminy Wierzbica**

**ul. Włodawska 1**

**22-150 Wierzbica**

Po rozpatrzeniu wniosku znak: 2024.04.J.05.AŁ z dnia 10 kwietnia 2024 r. (data wpływu: 11.04.2025 r.), złożonego przez Artura Łomańskiego w imieniu spółki WIKTIS Sp. z o.o., ul. Przyjazna 9A, 22-100 Rudka, działającego na podstawie Upoważnienia z dnia 27 marca 2025 r. wydanego przez Wójta Gminy Wierzbica, o wydanie warunków na połączenie drogi gminnej ul. Jarzębinowa w miejscowości Wierzbica brak nadanego numeru z drogą powiatową Nr 1803L, Zarząd Powiatu w Chełmie informuje, że wyraża zgodę na połączenie z drogą powiatową Nr 1803L, działka drogowa nr 342, obręb Wierzbica-Osiedle, gmina Wierzbica, budowanej drogi gminnej ul. Jarzębinowa w miejscowości Wierzbica, działka nr 300, obręb Wierzbica-Osiedle, gmina Wierzbica.

Połączenie drogi gminnej może nastąpić na niżej podanych warunkach:

- 1) projekt i wykonanie konstrukcji jezdni i chodników wykonać zgodnie z wymogami zawartymi w rozporządzeniu Ministra Infrastruktury z dnia 24 czerwca 2022 r. w sprawie przepisów techniczno-budowlanych dotyczących dróg publicznych (Dz. U. z 2022 r. poz. 1518),
- 2) włączenie drogi gminnej poprzez skrzyżowanie zwykle z pierwszeństwem przejazdu po drodze powiatowej,
- 3) zaleca się takie kształtowanie osi dróg na skrzyżowaniu, aby drogi te przecinały się pod kątem zbliżonym do 90°,
- 4) na skrzyżowaniu zwykłym połączenie drogi gminnej z drogą powiatową należy kształtować za pomocą łuku kołowego,
- 5) uwzględnić przy pracach projektowych urządzenia odprowadzające wody opadowe z nawierzchni jezdni w obrębie skrzyżowania,
- 6) inwestor przed przystąpieniem do prowadzenia robót budowlanych zobowiązany jest do:
  - a) dokonania czynności wymaganych przepisami ustawy z dnia 7 lipca 1994 r. - Prawo budowlane (Dz. U. z 2025 r. poz. 418) oraz ustawy z dnia 21 marca 1985 r. o drogach publicznych (Dz. U. z 2024 r. poz. 320 z póź. zm.),

- b) opracowania projektu stałej organizacji ruchu. Projekt winien uwzględniać istniejące oznakowanie poziome i pionowe, oraz ewentualne propozycje zmian w istniejącej organizacji ruchu. Projekt opracowywany będzie na koszt inwestora i podlega zatwierdzeniu przez Starostę Chelmskiego. Koszty zmiany w istniejącej organizacji ruchu na drogach publicznych w związku z prowadzoną budową drogi gminnej pokrywa inwestor,
- c) opracowania na czas trwania robót projektu organizacji ruchu, jeżeli zajęcie pasa drogowego wpływa na ruch drogowy lub ogranicza widoczność na drodze albo powoduje wprowadzenie zmian w istniejącej organizacji ruchu pojazdów lub pieszych, zgodnie z Rozporządzeniem Ministra Infrastruktury z dnia 23 września 2003 r. w sprawie szczegółowych warunków zarządzania ruchem na drogach oraz wykonywania nadzoru nad tymi zarządzeniami (Dz. U. z 2017 r., poz. 784),
- 7) koszty budowy lub modernizacji urządzeń infrastruktury technicznej naziemnych i podziemnych kolidujących z przedmiotową inwestycją oraz nawierzchni w pasie drogowym związanych z realizacją zadania ponosi inwestor, na którym spoczywa również obowiązek wykonania wszelkich prac, inwestor też na własny koszt dokona zabezpieczenia lub przełożenia kolidującego urządzenia lub sieci,
- 8) inwestor zobowiązany jest do uzyskania innych decyzji lub uzgodnień, o ile jest to wymagane przepisami odrębnymi.

Niniejsze pismo jest zgodą na dysponowanie działką drogową nr 342, obręb Wierzbica-Osiedle, gmina Wierzbica, w miejscu i na czas prowadzenia ww. inwestycji pod warunkiem spełnienia wskazanych warunków.

Niniejsze warunki są ważne na okres 3 lat od daty ich wydania i nie stanowią zezwolenia na wykonanie robót.

**Do wiadomości:**

**WIKTIS Sp. z o.o.**

**ul. Przyjazna 9A**

**22-100 Rudka**

**Z up. ZARZĄDU POWIATU**

*mgr inż. Marek Bedliński*  
**Dyrektor Wydziału Infrastruktury**





Urząd Gminy Wierzbica  
Wierzbica-Osiedle ul. Włodawska 1, 22-150 Wierzbica  
województwo lubelskie, powiat chełmski

tel. +48 82 569 32 32  
ugwierzbica.bip.lubelskie.pl  
www.ugwierzbica.pl ugwierzbica@ugwierzbica.pl

Bd.6853.18.2025

Wierzbica-Osiedle, dnia 06.05.2025r.

WIKTIS Sp. z o.o.

ul. Przyjazna 9A,

22-100 Rudka

#### WARUNKI TECHNICZNE PRZEBUDOWY ISTNIEJĄCEJ SIECI WODOCIĄGOWEJ

##### A. Warunki przebudowy istniejącej sieci wodociągowej.

W odpowiedzi na wniosek 2024.03.Och.03AŁ z dnia 10.04.2025 r. złożony przez WIKTIS Sp. z o.o. ul. Przyjazna 9A, 22-100 Rudka oraz działając na podstawie ustawy z dnia 7 czerwca 2001 r. o zbiorowym zaopatrzeniu w wodę i zbiorowym odprowadzeniu ścieków (Dz. U. z 2024 r. poz. 757), na podstawie art. 18 ust. 2 pkt 15 ustawy z dnia 8 marca 1990 r. o samorządzie gminnym (Dz. U. z 2024 r. poz. 1465, 1572, 1907, 1940), Uchwała Nr XXXIV-192/2022 Rady Gminy Wierzbica z dnia 27 maja 2022 r. w sprawie przyjęcia projektu zmian w regulaminie dostarczania wody i odprowadzania ścieków na terenie Gminy Wierzbica przedstawiam warunki techniczne przebudowy sieci wodociągowej dla zadania pn.: „Budowa dróg gminnych, ul. Jarzębinowa i ul. Świerkowa w miejscowości Wierzbica - Osiedle”

##### B. Warunki projektowania i wykonania przebudowy sieci wodociągowej.

- I. Włączenie do istniejącej sieci wodociągowej PVC Ø110 mm
  - Trójnik żeliwny (sferoidalny) kołnierzowy DN 150/150 mm
- II. Armatura odcinająca.
  - Zasuwa kołnierzowa DN 160 (uszczelnienie miękkie)

Zasuwy należy obudować skrzynką do zasuwy o średnicy 205 mm i obrukować. Miejsce usytuowania zasuwy należy oznakować opisaną tabliczką informacyjną. Tabliczkę zamontować w widocznym miejscu na ogrodzeniu lub słupku betonowym.

##### III. Hydranty ppoż.

- Hydrant nadziemny DN 80 mm

Hydranty należy projektować na trójniku przyłączeniowym z zasuwą odcinającą DN 80 mm oraz kolaniem stopowym.

##### IV. Sieć wodociągowa.

- PE 100 Ø110 x 10 mm SDR 11 PN 16

Przewody należy łączyć poprzez zgrzewanie doczołowe oraz elektrooporowe w miejscach połączeń z armaturą.

##### V. Przyłącza wodociągowe.

1. Włączenia do przebudowywanej sieci wodociągowej dokonać za pomocą zasuwy klinowych z obejmą oraz wykładziną gumową dla rur PE i PVC typu NWZ PN 16 lub równorzędne. Zasuwy należy obudować skrzynką do zasuwy o średnicy 185 mm i obrukować. Miejsce usytuowania zasuwy należy oznakować opisaną tabliczką informacyjną. Tabliczkę zamontować w widocznym miejscu na ogrodzeniu lub słupku betonowym.
2. Przyłącze zaprojektować z rur PE Ø 40 na głębokość min. 1,10 m.



Urząd Gminy Wierzbica  
Wierzbica-Osiedle ul. Włodawska 1, 22-150 Wierzbica  
województwo lubelskie, powiat chełmski

tel. +48 82 569 32 32  
ugwierzbica.bip.lubelskie.pl  
www.ugwierzbica.pl ugwierzbica@ugwierzbica.pl

3. W miejscu przejścia pod drogą przyłączyć zabezpieczyć rurą ochronną. Przewód ostonowy wystawić 1 m poza obrys skarpy.
- VI. Wymagania dotyczące wykonawstwa.
  1. Na realizację przyłącza wodociągowego należy posiadać projekt techniczny opracowany w 3 egzemplarzach odpowiadający wymogom ustawy z dnia 7 lipca 1994 r. Prawo budowlane (Dz. U. z 2024 r. poz. 725, 834, 1222, 1847, 1881) oraz stosownym przepisom branżowym. Projekt należy uzgodnić z Gminą Wierzbica w Wierzbicy.
  2. Przed rozpoczęciem przebudowy istniejącej sieci wodociągowej należy złożyć do Gminy Wierzbica zgłoszenie o zamiarze wykonania robót – art. 29a Prawo budowlane (Dz. U. z 2024 r. poz. 725, 834, 1222, 1847, 1881).
  3. Przed rozpoczęciem robót należy uzyskać zgodę na zajęcie pasa drogowego od właściciela drogi.
  4. Przewodu dostarczającego wodę z wodociągu nie wolno łączyć z przewodami dostarczającymi wodę z innych źródeł.
  5. Zabrania się wznoszenia obiektów trwałych w odległości mniejszej niż 2 m od osi przewodu wodociągowego.
  6. W przypadku konieczności przesunięcia wodomierza, układ pomiarowy musi być zamontowany w miejscu umożliwiającym swobodny dostęp w celu dokonania odczytów, sprawdzenia plomb i ewentualnych napraw.
  7. Wykonawca robót zobowiązany jest zgłosić wykonane roboty do odbioru:
    - technicznego na otwartym wykopie,
    - końcowego – po zakończeniu robót należy dostarczyć protokół wykonania przyłącza oraz geodezyjną inwentaryzację powykonawczą.
  8. Warunki techniczne tracą ważność po upływie dwóch lat od daty wydania.
- VII. Wymagania dotyczące kanalizacji sanitarnej.
  1. Uzgodniam bezkolizyjność z istniejącą siecią kanalizacji sanitarnej.

Do wiadomości otrzymują:

1. Konserwator wodociągu w Wierzbicy
2. a/a

  
WÓJT  
Anna Flisiuk



Państwowe  
Gospodarstwo Wodne  
Wody Polskie



Chełm 06.05. 2025 r.

Znak sprawy: LBC.4200.116.2025

**Zaświadczenie o niezgłoszeniu sprzeciwu  
do zgłoszenia wodnoprawnego**

Na podstawie art. 423 ust. 9, ustawy z dnia 20 lipca 2017 r. – Prawo wodne (Dz. U. z 2024 r. poz. 1087 z póź. zm.) na wniosek z dnia 24.04.2025 r. Wójta Gminy Wierzbica ul. Włodawska 1 22- 150 Wierzbica o wydanie zaświadczenia o niezgłoszeniu sprzeciwu do zgłoszenia wodnoprawnego dotyczącego przebudowy lub odbudowy urządzeń odwadniających zlokalizowanych w pasie drogowym dróg publicznych dz. nr 342 obręb Wierzbica-Osiedle gm. Wierzbica, pow. chełmski, woj. lubelskie.

**Zaświadczam**

Iż w dniu 06.05.2025 r. Nadzór Wodny w Chełmie po analizie i weryfikacji złożonego w dniu 24.04.2025r, przez Wójta Gminy Wierzbica - zgłoszenia wodnoprawnego dotyczącego przebudowy lub odbudowy urządzeń odwadniających zlokalizowanych w pasie drogowym na dz. nr 342 obręb Wierzbica-Osiedle, gm. Wierzbica, pow. chełmski, woj. lubelskie. na podstawie art. 423 ust. 10, ustawy z dnia 20 lipca 2017r. – Prawo wodne (Dz. U. z 2024 r., poz. 1087 z późn. zm.) **przyjął powyższe zgłoszenie wodnoprawne** (tzn. nie wniósł sprzeciwu).

**Pouczenie**

Na podstawie art. 423 ust. 2 i 3, ustawy z dnia 20 lipca 2017 r. – Prawo wodne (Dz. U. z 2024 r. poz. 1087 z póź. zm.) do wykonania czynności, robót lub urządzeń wodnych podlegających obowiązkowi zgłoszenia wodnoprawnego można przystąpić, jeżeli w terminie 30 dni od dnia doręczenia zgłoszenia organ właściwy w sprawach zgłoszeń wodnoprawnych nie wniesie, w drodze decyzji, sprzeciwu i nie później niż po upływie 3 lat od określonego w zgłoszeniu terminu ich rozpoczęcia.

Dokonanie zgłoszenia wodnoprawnego nie zwalnia z obowiązku uzyskania uzgodnień i decyzji wymaganych na podstawie przepisów odrębnych.

Po upływie 3 lat od określonego w zgłoszeniu wodnoprawnym terminu rozpoczęcia czynności, robót lub urządzeń wodnych podlegających obowiązkowi zgłoszenia wodnoprawnego, zgłoszenie wodnoprawne staje się bezprzedmiotowe.



*z up. Inżyniera*  
**SPECJALISTA**  
*Grażyna Szykuła*  
**Grażyna Szykuła**

(Podpis i pieczęć Kierownika Nadzoru Wodnego)

**Otrzymują:**

- 1) Wójt Gminy Wierzbica.
- 2) a/a – PGW Wody Polskie Nadzór Wodny w Chełmie

Państwowe Gospodarstwo Wodne Wody Polskie  
Nadzór Wodny w Chełmie  
Plac Niepodległości 1 22 - 100 Chełm

[www.gov.pl/web/wody-polskie/](http://www.gov.pl/web/wody-polskie/)  
[www.gov.pl/web/wody-polskie-lublin](http://www.gov.pl/web/wody-polskie-lublin)



**ZESPÓŁ LUBELSKICH  
PARKÓW KRAJOBRAZOWYCH**  
Oddział w Chełmie

ul. Adama Mickiewicza 37, 22-100 Chełm  
tel. 82 540 69 70  
e-mail: [chelmn.zlpk@lubelskie.pl](mailto:chelmn.zlpk@lubelskie.pl)  
[www.parki.lubelskie.pl](http://www.parki.lubelskie.pl)

ZLPK-OCh.OPK.413.10.2025

Chełm, dnia 06 maja 2025 r.

**Pan**  
**Mgr inż. Artur Łomański**  
**WIKTIS Sp. z o.o.**  
**ul. Przyjazna 9A**  
**22 – 100 Rudka**

W odpowiedzi na wniosek z dnia 10 kwietnia 2025 r., (data wpływu do tut. Oddziału 28.04.2025) znak: 2024.04.J.04.AŁ dotyczący uzgodnienia inwestycji pn.: „**Budowa dróg gminnych, ul. Jarzębinowa i ul. Świerkowa w miejscowości Wierzbica - osiedle**”, w związku z opracowaniem zadania polegającego na budowie dróg gminnych w ramach zadania realizowanego przez Gminę Wierzbica, ul. Włodawska 1, 22-150 Wierzbica informuję iż:

Odcinki dróg objętych opracowaniem znajdują się poza granicami obszarów chronionych tj. Parków Krajobrazowych oraz Obszarów Chronionego Krajobrazu, w związku z powyższym Zespół Lubelskich Parków Krajobrazowych Oddział w Chełmie nie ma podstaw prawnych do wydania opinii w przedmiotowym zakresie.

z up. DYREKTORA  
Zespołu Lubelskich Parków  
Krajobrazowych  
Justyna Jedruch  
Kierownik Oddziału w Chełmie



Instytucja Samorządu  
Województwa Lubelskiego







PGE Dystrybucja S.A.  
Oddział Zamość  
Rejon Energetyczny Chełm  
22-100 Chełm, ul. Trubakowska 61  
tel.: (+48 84) 539 21 00  
fax: (+48 84) 539 21 09  
e-mail: sekretariat.rechem.oz@pgedystrybucja.pl

Chełm, 25 kwietnia 2025 r.  
L. dz. 3826 /3889/2025  
Egz. nr 1

**WIKTIS Sp. z o. o.**  
**ul. Przyjaźni 9A**  
**22-100 Rudka**

Dotyczy: Uzgodnienie budowy dróg gminnych ul. Jarzębinowej i Świerkowej w miejscowości Wierzbica-Osiedle

Rejon Energetyczny Chełm uzgadnia pozytywnie złożony projekt zagospodarowania terenu pod nazwą „Budowa dróg gminnych, ul. Jarzębinowej i Świerkowej w miejscowości Wierzbica-Osiedle z następującymi uwagami:

1. Przewidzieć do dalszej eksploatacji wszystkie urządzenia energetyczne znajdujące się w zakresie opracowania;
2. W obszarze projektowanej budowy występuje kolizja z istniejącą linią elektroenergetyczną SN Cyców-Wierzbica w prześle słup nr 6 - słup nr 7. Po wybudowaniu drogi należy zachować minimalną wysokość zawieszenia przewodów nad drogą 7,1m zgodnie z warunkami technicznymi określonymi w PN-E-5100-1 nie jest zachowana;
3. Wykonać obostrzenia drugiego stopnia na słupach nr 6 i 7 – prześło krzyżujące się z projektowaną drogą. Prace wykonać w uzgodnieniu z Rejonem Energetycznym Chełm zlecając ich realizację uprawnionej i upoważnionej firmie energetycznej.

Powyższe obostrzenia podlegają zgłoszeniu do odbioru. W przeciwnym wypadku inwestor nie uzyska zaświadczenia o prawidłowym wykonaniu zadania. W przypadku braku możliwości realizacji powyższego należy wystąpić do RE Chełm z wnioskiem o określenie warunków usunięcia kolizji w zakresie przebudowy stanowisk słupowych nr 6 i nr 7 doprowadzając je do zgodności z wymogami PN-E-5100-1.

PGE Dystrybucja S.A.  
Oddział Zamość  
Rejon Energetyczny Chełm  
Z-ca Dyrektora  
*Marcin Korpiuk*

podpis, pieczęć

PGE DYSTRYBUCJA SPÓŁKA AKCYJNA Z SIEDZIBĄ W LUBLINIE, 20-340 LUBLIN, UL. GARBARSKA 21A, WPISANA DO REJESTRU PRZEDSIĘBIORCÓW PROWADZONEGO PRZEZ SĄD REJONOWY LUBLIN-WSCHÓD W LUBLINIE Z SIEDZIBĄ W ŚWIDNIKU, VI WYDZIAŁ GOSPODARCZY POD NR KRS: 0000343124, NIP: 946-25-93-855, REGON: 060552840, KAPITAŁ ZAKŁADOWY: 9 729 424 160 ZŁ W PEŁNI OPLACONY. KONTO BANKOWE: BANK PEKAO S.A. O/WARSZAWA, AL. JEROZOLIMSKIE 2, 00-400 WARSZAWA, NR 40 1240 6016 1111 0010 2859 5194, [www.pgedystrybucja.pl](http://www.pgedystrybucja.pl)



Załącz. 1/3 szt.

Załącz. nr 1 – 1/1 str.

Załącz. nr 2 – 1/1 str.

Załącz. Nr 3 – 1/1 str.

Wykonano w 2 egzemplarzach

1. Egzemplarz nr 1 – Adresat

2. Egzemplarz nr 2 – a/a

Wykonał: Dariusz Śnieg



Państwowe  
Gospodarstwo Wodne  
Wody Polskie  
Dyrektor  
Zarządu Zlewni  
w Białej Podlaskiej

LB.ZUZ.4210.106.2025

Biała Podlaska, dnia 26 maja 2025 r.

### DECYZJA NR 145/D/ZUZ/2025

Na podstawie art. 388 ust. 1 pkt 1, art. 389 pkt 6 w związku z art. 16 ust. 65, art. 393 ust. 4 i 5, art. 396 ust. 1 pkt 1 - 8, art. 397 ust. 1 i ust. 3 pkt 2 lit. a, art. 400 ust. 6, art. 403 ust. 1 pkt 1 - 3, ust. 2 pkt 12, art. 407 ust. 1 - 2 i 5, art. 409 ust. 1 - 2 ustawy z dnia 20 lipca 2017 r. Prawo Wodne (t.j. Dz. U. z 2024 r., poz. 1087 z późn. zm., dalej: prawo Wodne) oraz art. 104 § 1 i 2 ustawy z dnia 14 czerwca 1960 r. Kodeks Postępowania Administracyjnego (t.j. Dz. U. z 2024 r., poz. 572, dalej: K.P.A.) Dyrektor Zarządu Zlewni w Białej Podlaskiej Państwowego Gospodarstwa Wodnego Wody Polskie po rozpatrzeniu wniosku złożonego przez Pana Artura Łomańskiego działającego w imieniu i na rzecz Wójta Gminy Wierzbica na podstawie pełnomocnictwa z dnia 27 marca 2025 r., udzielonego przez Panią Annę Flisiuk – Wójta Gminy Wierzbica w sprawie udzielenia pozwolenia wodnoprawnego na wykonanie urządzeń wodnych tj. drenażu francuskiego D.1 o długości 287 m i przekroju 0,8 x 1,2 m, zlokalizowanego na działkach nr ewid. 157 i 300, obręb ewid. Wierzbica-Osiedle, gm. Wierzbica, pow. chełmski oraz drenażu francuskiego D.2 o długości 71 m i przekroju 0,4 x 1,5 m zlokalizowanego na działce nr 157, obręb ewid. Wierzbica-Osiedle, gm. Wierzbica, pow. chełmski w ramach inwestycji pn.: „Budowa dróg gminnych, ul. Jarzębinowej i ul. Świerkowej w miejscowości Wierzbica-Osiedle”,

#### o r z e k a

**I. Udzielić Wójtowi Gminy Wierzbica z siedzibą ul. Włodawska 1, 22-150 Wierzbica pozwolenia wodnoprawnego na wykonanie urządzeń wodnych tj. drenażu francuskiego D.1 zlokalizowanego na działkach nr ewid. 157 i 300, obręb ewid. Wierzbica-Osiedle, gm. Wierzbica, pow. chełmski oraz drenażu francuskiego D.2 zlokalizowanego na działce nr 157, obręb ewid. Wierzbica-Osiedle, gm. Wierzbica, pow. chełmski w ramach inwestycji pn.: „Budowa dróg gminnych, ul. Jarzębinowej i ul. Świerkowej w miejscowości Wierzbica-Osiedle”. Odcinki drenażu wykonane jako dreny kruszywowe owinięte geotekstylami. Dreny zlokalizowane za poboczem jedzeni pod muldą gromadzącą wody opadowo-roztopowe z powierzchni utwardzonych. Wody opadowe lub roztopowe spływać będą powierzchniowo (grawitacyjnie) do projektowanych urządzeń wodnych tj. drenaży francuskich.**

Sprawę prowadzi:  
Młodszy Specjalista Joanna Sadokierska  
Tel. 532 032 275

Państwowe Gospodarstwo Wodne Wody Polskie  
Zarząd Zlewni w Białej Podlaskiej, ul. Sitnicka 71, 21-500 Biała Podlaska  
tel.: +48 (83) 342 70 50 | e-mail: zz-bialapodlaska@wody.gov.pl



Tab. 1. Parametry drenaży francuskich

Oznaczenie drenażu	Długość [m]	Przekrój [m]	Współrzędne PL ETRF 2000				Rzędna dna drenażu m n.p.m.	Rzędna terenu m n.p.m.
			początek		koniec			
			X	Y	X	Y		
Drenaż D.1	287	0,8 x 1,2	5681749,02	8451657,74	5681763,77	8451371,50	203,03 – 207,05	204,28 – 208,40
Drenaż D.2	71	0,4 x 1,5	5681763,02	8451310,66	5681762,55	8451239,40	203,49 – 205,26	205,16 – 206,94

**II. Zobowiązać Wnioskodawcę do:**

1. wykonania urządzeń wodnych zgodnie z pozwoleniem wodnoprawnym i operatem;
2. bieżących kontroli drożności urządzeń systemu odwodnienia;
3. bieżącego usuwania zamulenia, osadów, roślinności z projektowanych drenaży francuskich;
4. utrzymywania urządzeń wodnych w dobrym stanie technicznym;
5. prowadzenia bieżących przeglądów i konserwacji;
6. niezwłocznego usuwania awarii w razie ich wystąpienia;
7. w przypadku wystąpienia awarii związanej z emisją do środowiska substancji niebezpiecznych nie dopuścić do przedostania się zanieczyszczeń do urządzeń wodnych poprzez odcięcie dopływu ww. substancji wykorzystując worki z sorbentem, piaskiem lub ziemią;
8. w przypadku awarii niezwłocznie poinformować strony postępowania, organ wydający pozwolenie wodnoprawne oraz Wojewódzki Inspektorat Ochrony Środowiska a w razie potrzeby wyspecjalizowane jednostki ratownicze;
9. po usunięciu awarii związanej z emisją do środowiska substancji niebezpiecznych wykonać badania wód wprowadzanych do urządzeń wodnych;
10. poniesienia odpowiedzialności materialnej w wypadku wyrządzenia szkód na niekorzyść osób trzecich zaistniałych w wyniku normalnego lub niezgodnego z pozwoleniem wodnoprawnym odprowadzania wód opadowych lub roztopowych;
11. zgłoszenia urządzeń wodnych do Regionalnego Zarządu Gospodarki Wodnej w Lublinie Państwowego Gospodarstwa Wodnego Wody Polskie w celu wpisania do systemu informacyjnego gospodarowania wodami. Stosownie do wymagań art. 331 ust. 3 i 4 Prawa Wodnego właściciel urządzenia wodnego zgłasza posiadane urządzenie wodne Wodom Polskim w celu wpisania do systemu informacyjnego gospodarowania wodami w terminie 60 dni od dnia przystąpienia do użytkowania tego urządzenia;
12. przestrzegania warunków określonych w niniejszym pozwoleniu.

**Uzasadnienie**

Wnioskiem z dnia 14 kwietnia 2025 r. (data wpływu do ZZ Biała Podlaska 16 kwietnia 2025 r.) Pan Artur Łomański działający w imieniu i na rzecz Wójta Gminy Wierzbica na podstawie pełnomocnictwa z dnia 27 marca 2025 r., udzielonego przez Panią Annę Flisiuk – Wójta Gminy Wierzbica wystąpił do Dyrektora Zarządu Zlewni w Białej Podlaskiej Państwowego Gospodarstwa Wodnego Wody Polskie w sprawie udzielenia pozwolenia wodnoprawnego na wykonanie urządzeń wodnych tj. drenażu francuskiego D.1 o długości 287 m i przekroju 0,8 x 1,2 m, zlokalizowanego na działkach nr ewid. 157 i 300, obręb ewid. Wierzbica-Osiedle, gm. Wierzbica, pow. chełmski oraz drenażu francuskiego D.2 o długości 71 m i przekroju 0,4 x 1,5 m zlokalizowanego na działce nr 157, obręb ewid. Wierzbica-Osiedle, gm. Wierzbica, pow. chełmski w ramach inwestycji pn.: „Budowa dróg gminnych, ul. Jarzębinowej i ul. Świerkowej w miejscowości Wierzbica-Osiedle”.



Do wniosku zostały dołączone dokumenty zgodnie z art. 407 ust. 1 i 2 pkt 1 – 6 Prawa Wodnego tj. operat wodnoprawny, potwierdzenie uiszczenia opłaty za wydanie pozwolenia wodnoprawnego, upoważnienie, potwierdzenie uiszczenia opłaty skarbowej za złożenie pełnomocnictwa, opis prowadzenia zamierzonej działalności niezawierający określić specjalistycznych, uproszczone wypisy z rejestru gruntów, opinia geotechniczna.

Zgodnie z art. 61 oraz art. 10 § 1 K.P.A. pismem z dnia 23 kwietnia 2025 r. znak: LB.ZUZ.4210.106.2025 strony zostały powiadomione o wszczęciu postępowania administracyjnego w ww. sprawie. Informacja o wszczęciu postępowania została podana do publicznej wiadomości poprzez obwieszczenie w Zarządzie Zlewni Biała Podlaska, Urzędzie Gminy Wierzbica i Starostwie Powiatowym w Chełmie oraz na stronach podmiotowych Biuletynu Informacji Publicznej tych urzędów. W okresie od daty wszczęcia postępowania do dnia udzielenia niniejszego pozwolenia wodnoprawnego nie wpłynęły żadne zastrzeżenia dotyczące udzielenia przedmiotowego pozwolenia.

Ze względu na braki materialno-prawne pismem z dnia 23 kwietnia 2025 r., znak: LB.ZUZ.4210.106.2025 wezwano Wnioskodawcę do uzupełnienia wniosku i operatu wodnoprawnego. W odpowiedzi na wezwanie pismem z dnia 05 maja 2025 r. (data wpływu do ZZ Biała Podlaska 08 maja 2025 r.) Wnioskodawca wystąpił do Dyrektora Zarządu Zlewni w Białej Podlaskiej Państwowego Gospodarstwa Wodnego Wody Polskie z wnioskiem o wydłużenie terminu na uzupełnienie braków. Pismem z dnia 09 maja 2025 r. Dyrektor Zarządu Zlewni w Białej Podlaskiej Państwowego Gospodarstwa Wodnego Wody Polskie przychylił się do wniosku, wydłużając termin uzupełnienia do dnia 28 maja 2025 r. Wniosek ostatecznie uzupełniono pismem z dnia 15 maja 2025 r. (data wpływu do ZZ Biała Podlaska 19 maja 2025 r.).

Przedmiotowa inwestycja jest realizowana w trybie ustawy z dnia 10 kwietnia 2003 r. o szczególnych zasadach przygotowania i realizacji inwestycji w zakresie dróg publicznych (t.j. Dz. U. z 2024 r., poz. 311).

Wobec faktu, że we wskazanym stronom terminie nie wpłynęły inne dodatkowe materiały, dokonano analizy całokształtu akt sprawy, na podstawie których ustalono następujący stan prawny.

Stosownie do art. 389 pkt 6 Prawa Wodnego na wykonanie urządzenia wodnego wymagane jest uzyskanie pozwolenia wodnoprawnego. W myśl art. 16 pkt 65 Prawa Wodnego jako urządzenia wodne rozumie się urządzenia lub budowle służące do kształtowania zasobów wodnych lub korzystania z tych zasobów. Drenaże francuskie służą do odprowadzania wód opadowych lub roztopowych do ziemi w związku z czym kształtują zasoby wodne i zaliczają się do urządzeń wodnych. Stosownie do art. 397 ust. 3 pkt. 2 lit. a Prawa Wodnego, organem właściwym do wydania przedmiotowego pozwolenia wodnoprawnego w przedmiotowym zakresie jest Dyrektor Zarządu Zlewni w Białej Podlaskiej.

W niniejszej decyzji nie ustalono czasu obowiązywania pozwolenia wodnoprawnego na wykonanie urządzeń wodnych, ponieważ zgodnie z art. 400 ust. 6 Prawa Wodnego, obowiązek ustalenia czasu obowiązywania nie dotyczy pozwoleń wodnoprawnych na wykonanie urządzeń wodnych.

Zgodnie z art. 331 ust. 3 Prawa wodnego, Wnioskodawca zobowiązany jest do zgłoszenia posiadanego urządzenia wodnego Wodom Polskim w celu wpisania do systemu informacyjnego gospodarowania wodami w terminie 60 dni od dnia przystąpienia do użytkowania tego urządzenia. Pozwolenie wodnoprawne nie rodzi praw do nieruchomości i urządzeń wodnych koniecznych do jego realizacji oraz nie narusza prawa własności i uprawnień osób trzecich przysługujących wobec tych nieruchomości i urządzeń – art. 393 ust. 4 Prawa Wodnego.

Zgodnie z planem gospodarowania wodami na obszarze dorzecza Wisły (IIaPGW), stanowiącego załącznik do rozporządzenia Ministra Infrastruktury z dnia 04 listopada 2022 r.

w sprawie Planu gospodarowania wodami na obszarze dorzecza Wisły (Dz. U z 2023 r., poz. 300), zamierzone korzystanie z wód polegające na wykonaniu urządzeń wodnych tj. dwóch odcinków drenażu francuskiego celem odprowadzenia spływających powierzchniowo (grawitacyjnie) wód opadowych lub roztopowych w ramach inwestycji pn.: „Budowa dróg gminnych, ul. Jarzębinowej i ul. Świerkowej w miejscowości Wierzbica-Osiedle”, odbywać się będzie w granicy:

- Jednolitej Części Wód Powierzchniowych (JCWP): „Lepitucha” o kodzie JCWP: RW200015267143469 charakteryzującej się słabym stanem ekologicznym, złym stanem ogólnym oraz zagrożonym ryzykiem nieosiągnięcia celu środowiskowego. Jako główne źródła presji determinujących stan wód wskazano presje troficzne pochodzące z punktowych i rozproszonych źródeł bytowych i komunalnych, presje zasalające związane z eutrofizacją oraz presje hydromorfologiczne w postaci prostowania koryt rzek głównych i pozostałych, budowli piętrzących na rzekach głównych i obiektów gospodarki wodnej (zbiorniki, stawy rybne) na rzekach pozostałych. Cel środowiskowy zakłada osiągnięcie dobrego stanu ekologicznego i chemicznego. Ustalono odstępstwa od osiągnięcia celów środowiskowych,

- Jednolitej Części Wód Podziemnych o europejskim kodzie JCWPd: GW200091, która charakteryzuje się dobrym stanem pod względem ilościowym i chemicznym. Osiągnięcie celów środowiskowych jest niezagrożone.

Z analiz planu zarządzania ryzykiem powodziowym, stanowiącego załącznik do rozporządzenia Ministra Infrastruktury z dnia 18 października 2022 r. w sprawie przyjęcia Planu zarządzania ryzykiem powodziowym dla obszaru dorzecza Wisły (Dz. U. z 2022 r., 2739) wynika, że miejsce zamierzonego korzystania z wód zlokalizowane jest poza obszarem zagrożenia powodzią i nie narusza postanowień Planu zarządzania ryzykiem powodziowym dla obszaru dorzecza Wisły.

Analiza ustaleń planu przeciwdziałania skutkom suszy, stanowiącego załącznik do rozporządzenia Ministra Infrastruktury z dnia 15 lipca 2021 r. w sprawie przyjęcia Planu przeciwdziałania skutkom suszy (Dz. U. z 2021 r., poz. 1615) wskazuje, że zamierzone korzystanie z wód nie narusza założeń planu.

Zamierzone korzystanie z wód nie będzie miało wpływu na realizację Krajowego Programu Ochrony Wód Morskich, który jest dokumentem strategicznym, mającym na celu wdrożenie zapisów dyrektywy Parlamentu Europejskiego i Rady (UE) 2008/56/WE z dnia 17 czerwca 2008 r., ustanawiającej ramy działań Wspólnoty w dziedzinie polityki środowiska morskiego. Celem KPOWM jest określenie optymalnego zestawu działań, który doprowadzi w określonym czasie do osiągnięcia dobrego stanu środowiska wód morskich.

Krajowy program oczyszczania ścieków komunalnych stanowi narzędzie mające na celu wdrożenie postanowień dyrektywy Rady (UE) nr 91/271/EWG, dotyczącej oczyszczania ścieków komunalnych. Przedmiotowe przedsięwzięcie nie będzie miało wpływu na jego realizację, gdyż nie dotyczy wytwarzania i odprowadzania ścieków.

Odnosząc się do kwestii naruszenia ustaleń Miejsowego Planu Zagospodarowania Przestrzennego (decyzji o ustaleniu lokalizacji inwestycji celu publicznego bądź decyzji o warunkach zabudowy) przedmiotowa inwestycja realizowana jest w trybie ustawy z dnia 10 kwietnia 2003 r. o szczególnych zasadach przygotowania i realizacji inwestycji w zakresie dróg publicznych.

Zasięg zmierzzonego korzystania z wód nie jest położony w obszarze objętym formami ochrony przyrody utworzonymi lub ustanowionymi na podstawie ustawy z dnia 16 kwietnia 2004 r. o Ochronie Przyrody (tj. Dz. U. z 2024 r., poz. 1478 z późn. zm.).

Przedsięwzięcie nie narusza ustaleń wynikających z art. 396 ust. 1 Prawa Wodnego – korzystanie z wód nie narusza ustaleń planu gospodarowania wodami na obszarze dorzecza, ustaleń planów ochrony i planów zadań ochronnych dla obszarów chronionych, ustaleń planu zarządzania ryzykiem powodziowym, ustaleń planu przeciwdziałania skutkom suszy, ustaleń krajowego programu oczyszczania ścieków komunalnych, ustaleń miejsowego planu zagospodarowania przestrzennego,



a także wymagań ochrony zdrowia ludzi, środowiska, ochrony przyrody i dóbr kultury wpisanych do rejestru zabytków oraz wynikających z przepisów ustawy oraz przepisów odrębnych.

W oparciu o zebrany i przekazany do Dyrektora Zarządu Zlewni w Białej Podlaskiej materiał w sprawie uznano, że nie istnieją przeszkody do wydania pozwolenia wodnoprawnego w podanym zakresie i na ustalonych warunkach. Wszystkie warunki nałożone niniejszą decyzją wynikają z przedłożonych materiałów.

Mając powyższe na względzie orzeczono jak w sentencji.

#### Pouczenie

**Pozwolenie wodnoprawne wygasa, jeżeli Wnioskodawca – w rozumieniu art. 414 ust. 1 pkt 4 Prawa Wodnego nie rozpocznie wykonywania robót w terminie 6 lat od dnia, w którym niniejsze pozwolenie wodnoprawne stanie się ostateczne.**

Zgodnie z art. 127 § 1 i § 2 K.P.A. od niniejszej decyzji służy stronie prawo wniesienia odwołania do Dyrektora Regionalnego Zarządu Gospodarki Wodnej w Lublinie Państwowego Gospodarstwa Wodnego Wody Polskie za pośrednictwem Dyrektora Zarządu Zlewni w Białej Podlaskiej Państwowego Gospodarstwa Wodnego Wody Polskie w terminie 14 dni od dnia doręczenia niniejszej decyzji.

Zgodnie z art. 127a § 1 i § 2 K.P.A. przed upływem terminu do wniesienia odwołania strona może zrzec się prawa do wniesienia odwołania wobec Dyrektora Zarządu Zlewni w Białej Podlaskiej Państwowego Gospodarstwa Wodnego Wody Polskie. Z dniem doręczenia Dyrektorowi Zarządu Zlewni w Białej Podlaskiej Państwowego Gospodarstwa Wodnego Wody Polskie oświadczenia o zrzeczeniu się prawa do wniesienia odwołania przez ostatnią ze stron postępowania, decyzja staje się ostateczna i prawomocna.

*Zgodnie z art. 398 ust. 3 Prawa Wodnego, opłatę za wydanie pozwolenia wodnoprawnego w wysokości 637,20 zł uiszczono na konto Regionalnego Zarządu Gospodarki Wodnej w Lublinie.*



p.o. DYREKTORA  
Zarządu Zlewni w Białej Podlaskiej

Jolanta Oleszczuk

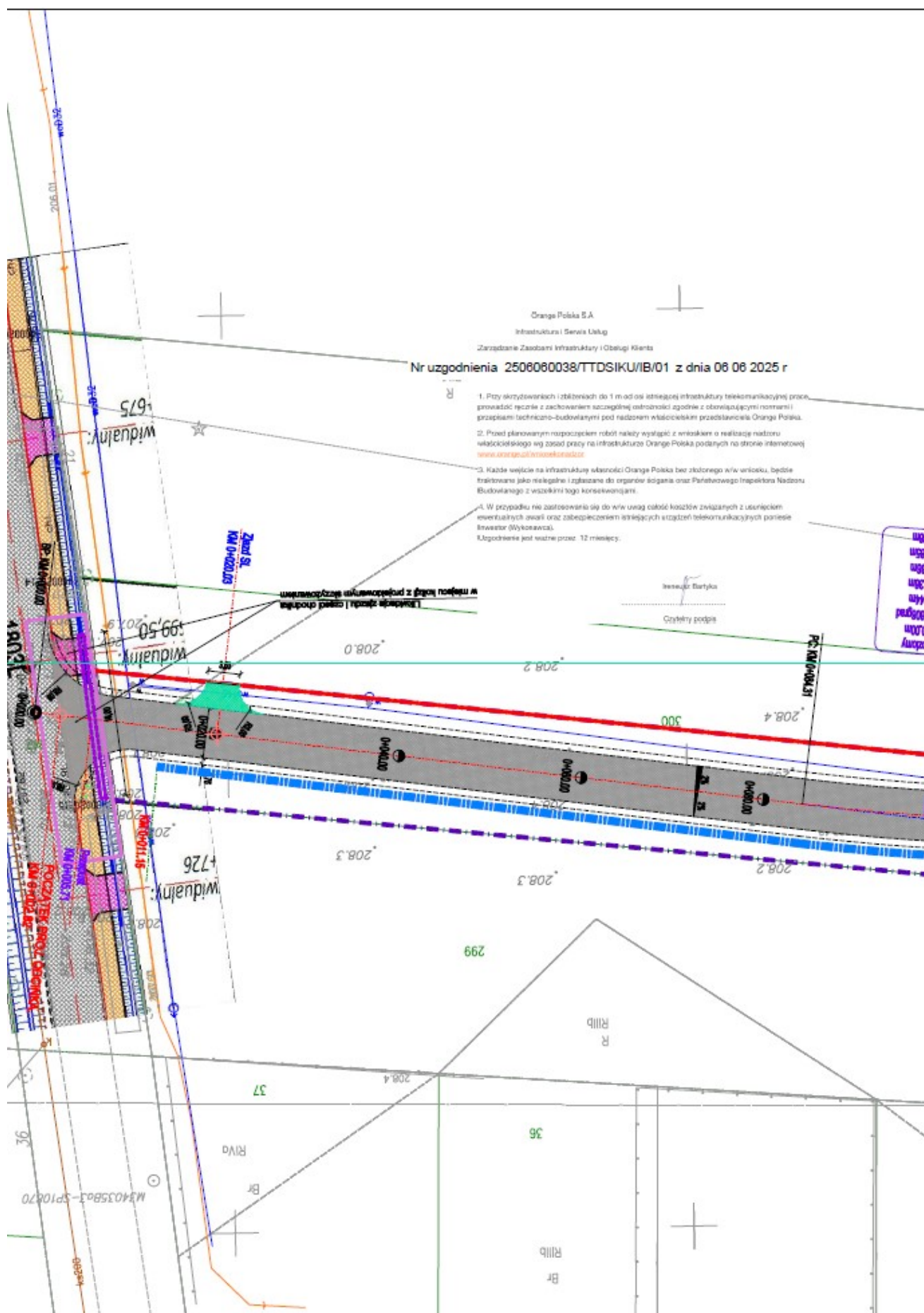

Rudka, 11.06.2025

## Oświadczenie

Oświadczam, że załączone do przedmiotowego opracowania warunki techniczne, uzgodnienia, opinie i decyzje dotyczą przedmiotowego zadania pn. **Budowa dróg gminnych, ul. Jarzębinowej i ul. Świerkowej w miejscowości Wierzbica - Osiedle**.

Projektant

mgr inż. Artur Łomański